臺灣日日新報 (火曜日) 第一万一千六百二十二號 (一)

臺灣日日新報 (夕刊) (原名臺灣新報) (明治廿一年五月九日第二種郵便物認可) 昭和七年八月十六日

臺灣昌新報 (十一) 八月十五日 夕刊定價一部一錢

リットン卿と某國委員の意見對立

結論の起草に影響あらん

面目上解決案の作製に焦慮

【南京十四日發電通】北平に於て調査報告書の起草を急ぐ調査團に關する情報に依ればその結論たる解決案に關し委員間には

一、日本が滿洲に廣範なる經濟的權益を有すること

一、滿洲には從來支那政府の主權が行はれて來たこと

の二つの根本的事實を認めその上に立つて何等かの解決案を報告中に入れるに就てのみ意見一致し未だ委員間に何等の解決案も出てない模樣である、一方調査團側は面目上解決案の作製を焦つてゐるが最近その序論的部分に於てリットン卿と某國委員に意見の對立あつた事實あり、リットン卿の結論起草に何等かの影響を與へたと注目されてゐる

湯玉麟氏の態度

滿洲國に誠意を示す

李海鵬等の家族を人質にとつて

石本氏救出しの交換を策す

【北平十四日發電通】熱河に在る義勇軍の活動漸次具體化すると相反して洞ケ峠の湯玉麟氏の態度は益良の下野整明と共に愈々滿洲國に誠意ある事明瞭となつて來た、即ち兵匪に拉致された石本權四郎氏の救出に關し北平に在る省參議を煩はして再三再四義勇軍李海鵬と交渉しその都度石本氏釋放を約しながら未だにその實現を見ざるに業を煮やし湯玉麟氏は遂に最後の強硬手段を執るに決し、李海鵬及びその項目の家族を人質として拉致し石本氏との交換を策すべく密偵十數名を派し實行に著手した又遼北蒙邊義勇軍第一路司令李芳亭が騎兵第十九旅補充團長蒙古人胡資山を義勇軍一路騎兵隊長に任命方電誘せるに對し對日國交何等悪化せず目下外交交渉を爲しつつある際正規軍を暫時たりとも義勇軍に參畫せしむべからずと拒絶した

北支の政變は落著し

熱河も滿洲國に入らん

河北の軍權は蔣の手中に

【北平十四日發電通】北支の政變は四、五日中に平和裡に實現されんとしてゐる、即ち軍事委員分會設立に依り河北一切の軍政權が蔣介石の手に引繼がれ更に義勇軍は統制者を無くし自然消滅に至るべき形勢となつた、依つて熱河も滿洲國に入るものと見らる

臺灣米陳情團員ら

總督を訪問挨拶

十六日發上京について

總督より懇切な注意を受く

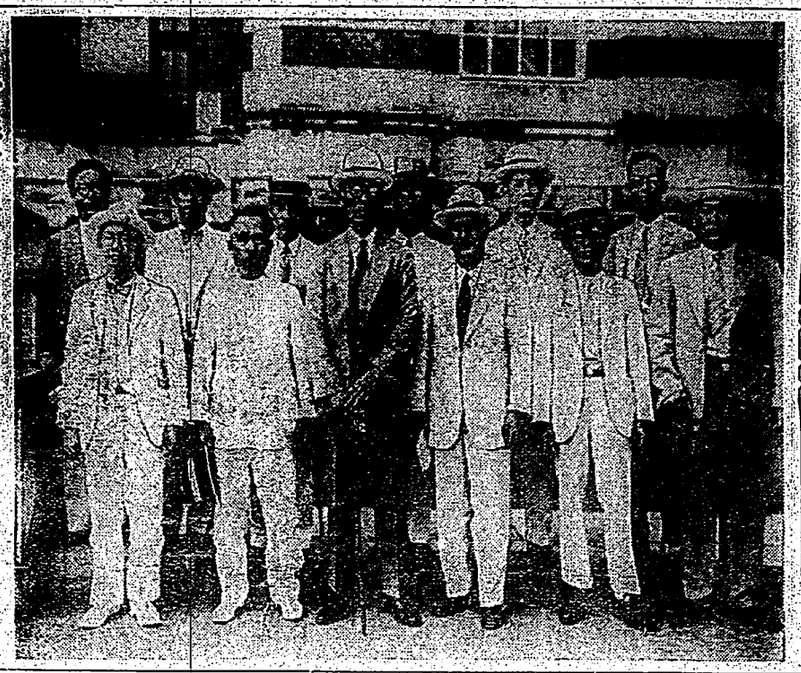

臺灣米移入制限反對上京陳情團一行十一名は十五日午前九時過ぎ正米市場組合に集合、總督官舍を訪問挨拶をなしたる後、十一時二十分自動車四臺に分乘して官邸に乘り、三十分許り懇談會に於て會食し更に午後一時半官舍を辭して臺灣米移入制限反對上京陳情團一行は十六日發上京することになりました

内地へ出張すべく作成したパンフレット「臺灣米は内地米を壓迫せず」を臺灣米移入制限反對陳情團の總員一名一部を配布した

總督は

まだ大いにやつて來て下さい、

京して臺灣米の使命を說いて來ることになりました

二十五弗關門を割る

米日爲替未曾有の新安値

(神戸十五日發電通) 先週末落勢滔々の爲替市況は休日中入電の米日爲替は三十仙方安の二十五弗二十五仙を受け人氣更に惡化し、今朝の氣配は賣二十五弗買二十五弗八分一と各三ポイント方安く正午には綿絲爲替取極め旺盛と上海市場の落調を入れて又復亂調子となり遂に二十五弗關門割れ、賣二十四弗八分七買二十五弗と未曾有の新安値を演じた

支那のファッショ

背景は直系軍十萬

(下)

本社上海通信員 日高清磨瑳

邦人漁區の經營權確立

日露漁業の新協約

今後四年は漁業休戰

危機に瀕した露領漁業

【東京十五日發電通】一年有半に亙つたモスクワに於ける露日大使カラハン氏の會見交渉も愈々妥結の曙光を見て來たので、重光大使は十五日午後六時より帝國ホテルに於ける露日大使會見の席上、十六日午前八時より外務省に於て調印の運びに至る旨を發表した、尚調印當日は一同を代表して重光大使と會見、祝辭を述べた（富美は首府訪問の一行）

火の鳥

(165)

前田晃作

橋本邦助畫

油斷ンマーコッキ

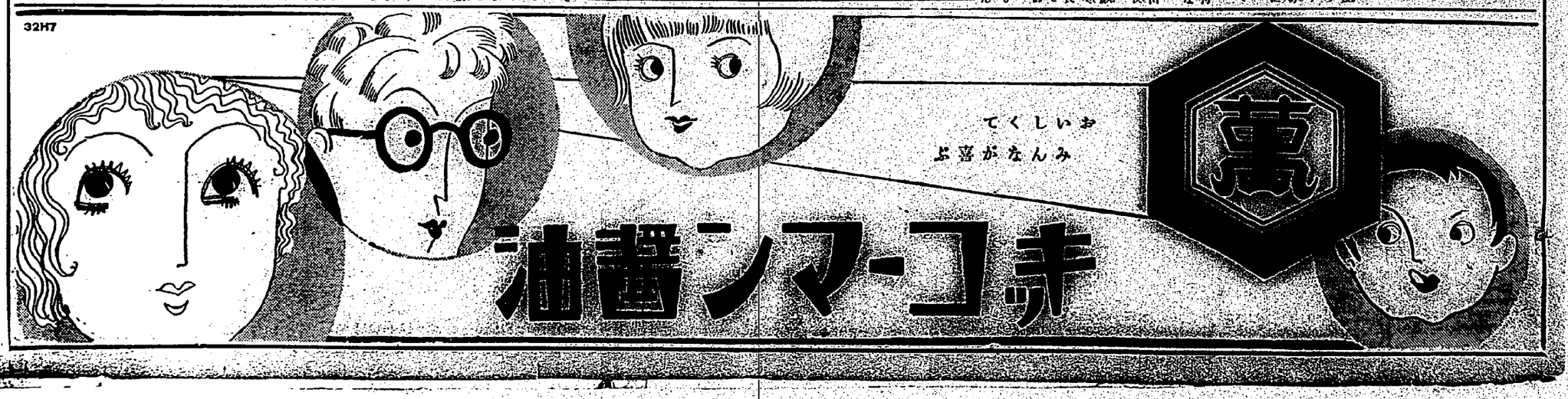

六たび君ケ代を演奏
感激深き優勝式
オリムピック大會最終日
續いて閉會式に移る

【ロサンゼルス十四日發電通信特派員】開催以來二週間、世界の期待と興奮を集めた第十回オリムピック大會も愈々十四日その最終日を迎へた、この日は朝來の雨空と打つて變つた炎天を冒して、場内場外は朝から押すな押すなの觀衆で埋められ、定刻前既に場内は立錐の餘地もなく、場外にも數萬の觀衆が詰めかけ、場内の入場出來ぬ人々は場外の丘に登つて場内を見下ろすといふ有樣、定刻前既に場内は立錐の餘地もなく、場外にも數萬の觀衆が詰めかけ、場内の入場出來ぬ人々は場外の丘に登つて場内を見下ろすといふ有樣、

炎天を冒し

しかも場内は入場券を持つた觀衆で滿員、スタンドは入場券を持つた觀衆で滿員、フィールドには最後の競技たる馬術の競技が行はれてゐるが、場内の隅々が殆んど見えない程の人出、定刻前既に場内は立錐の餘地もなく、場外にも數萬の觀衆が詰めかけ、場内の入場出來ぬ人々は場外の丘に登つて場内を見下ろすといふ有樣、

君が代が

奏でられ、マストに掲げる日章旗と共に「君が代日本」には大スタディアムを震撼せしめた、斯くて優勝式は終了前に閉會式に入つた

馬術大障碍で
西中尉一等
邦人大拍手を送る

【ロサンゼルス十四日發電通信特派員】馬術競技第六日目の今日は、午前十時から馬術競技の大障碍が開始されたこの競技の觀衆に出場したのは全部で十三名、今日少佐は第八障碍で失格したが西中尉は十八障碍を悠々と全く「ミス」なしで通過し、まさかと思つてゐた日本人の一等とまで躍進したので、場内は一時大騒ぎとなつた、まさかと思つてゐた日本人の一等とまで躍進したので、場内は一時大騒ぎとなつた、

國民外交の實を
擧げ得て嬉しい
我が選手は各國賞讃の的
戰績を顧みて岸體協會長談

【ロサンゼルス十三日發電通信】日本體育協會會長岸清一氏は十日發電を以て選

機關部

にも二名の重輕傷者を出したが、同車には三、四百人の乘客があつたが幸ひに無事なる由、なほ同線は目下復舊作業中である

馬軍の殘黨
二百殲滅
田村部隊活躍

【奉天十四日發驛合】田村中佐の部隊は、後東方退々河右岸頭十八里附近馬占山の殘軍三百人を殲滅せしめた敵の遁ぐるもの僅か二十、殘兵一萬二千を國境に追ひ込んだ、我損害僅か五、軍馬一

天津日本租界で
支那人爆彈を投ず
除奸團の仕業らしい

【奉天十四日發驛合】十四日午後五時三十五分天津朝日前（日本租界）七號路デパート中で爆彈の一

支那人樂組織を擧に一大音響と共に炸裂、室内部破壞し出品、客數名負傷した日曜の人出中とて

國民政府が
滿洲國と電信絕交

【南京十四日發驛合】國民政府は

各將僚を集め
學良が別辭
外遊期が近づいて

【北平十五日發電通】張學良は十四日夜北平中の各將僚及び部下各

輕油動車(安奉線)を
匪賊が射撃
遂に運轉不能となる

【奉天十四日發支社特電】安奉本

電柱を

切倒してこれを

舊都に押寄せんと
支那戎克船が
阿片密輸
二重壁の中に隱匿して

【南京電話】支那政府財金兩部緝

高松商業園
十五日發南下

【高松電話】高松商業野球團一行は十

觀月列車
廿日迄運轉

鐵道部調査課では十三日以來淺水

茶二百五十斤
を貧困者へ

【奉天電話】奉天市一九業商會會員

全國中等野球
臺北工業
遂に敗らる
けふから第二次戰

甲子園經過中等野球大會は第三日

米子中學
惜敗す
對石川師範戰

第二次戰第五試合米子中學對石川師範の

瑞芳庄九分の
飲料水饑饉

【瑞芳電話】基隆郡瑞芳庄九分に

臺中商業優勝
全島中等軟式庭球

【臺中電話】臺灣中等學校軟式庭球大會は十四日午前八時臺中商業コートに於て開催されたが、午前中は雨の爲め開會式を擧行し、午後一時より第一回戰に入つたが、午後三時半頃より雨脚益々激しくなつたので、一時中止の止むなきに至つたが、午後四時半頃に至り雨も小降りとなつたので、再び試合を續行し、午後六時半全部の試合を終了した

臺中商業優勝
舊盆の御馳走中
飛行機座敷に墜落
女ばかり七名重輕傷を負ふ
津田沼の大慘事

【千葉十五日發電通】十四日正午頃千葉縣津田沼町東習志野專用飛行場に二等飛行士吳成喜氏のユーポルC二四型機が練習飛行中突然二十數尺の上空から墜落、搭乘の吳氏は重傷を負つた、搭乘者は吳氏の外女ばかり七名で、いづれも重輕傷を負つた、搭乘者は吳氏の外女ばかり七名で、いづれも重輕傷を負つた、

空の快技を見せる
航空ページェント
二十一日臺北練兵場で
宮森パラシューター孃も出演

【臺北電話】臺北市當局では陸軍

會員券は

當日會場で

高雄で

時を移さず

面喰つて

歐られた腹癒せ
祟られた三一三號

カルモチンで
自殺を圖る
宜蘭の店屋の娘

【宜蘭電話】宜蘭街某店の娘（二

我が陸上選手
桑港に向ふ

【ロサンゼルス十三日發電通信】我陸上選手一行はサンフランシスコに於ける英米對抗戰に參加

機關部

相當の

輕傷者

名の

重輕傷

名を負

ふ

岸體協會長談

的

戰績

賞讃の

**顧みて

殘月譜 (255)

志乃田廸司作
清水三重三畫

第二の脫走 (二)

「なにゆってやがるんでい、一本だい一本だ」

おでんやで「銀河鐵のサバでも喰んで匿ノ盤を見にのであらう、三子ケ絹よ、よく戻りかって、警察をつて居る。

「おい〳〵絹」

やつとの事で眼を覺した三子ケ絹

「夢ではない」

「こや、なつかしい絹ぢやないか、へえ」

と三子ケ絹、眼をこすつて。

「何でえ、今頃」

と、後ろを、ふりかへると。

「おゝ兄」

「三子ケ絹、わしは、急用が出来て、醫へ出るのぢや」

「醫?」

「低脳な醫をした三子ケ絹。

「そいつあ、大變だ」

と、慌てて、醫屋を、ぐる〳〵と、思ひ出した。

「何をするんだ」

「何も醫もありますかい、醫者さまも人が悪いや、如何に急用だからって、もう少し前に、何とか、一言位云つて呉けさうなものぢやねえか、醫に掛るからの、どうもねへつへ、どうも、かう、急ぐやら何からやっていいか解りやしません」

「おい〳〵絹」

「絹之助は三子ケ絹が慌てて居る、散髪を、ひつくり返し、居るのへ聲をかけた。

「醫をするのはわしだ」

「やよ、兄彼云つちやいけません、そりや、醫者さまが醫をなさつてやうつて云ふ時ですね?」

「三子ケ絹は、持つて居た表物をぽーんと投げ出した。

「なるほど、それぢや慌てる必要はありますまい、ね、醫者さま」

「眼めしさうに、三子ケ絹は絹之助を見つめた。

「つや、醫者さまは、わたしを醫してやうつて云ふ時ですね?」

「ふん、兄彼云つちやいけないとでも云ふのだ」

「あつ、醫つた」

「だから、其方は慌てる必要はないと云ふのだ」

「もりや解つてるますよ」

「何ですつて、其方は何です?」

「醫をするのは、わしぢや」

「醫めしさうに、三子ケ絹は、

漢文臺灣日日新報

日俄漁業交涉成立
至昭和十一年暫定協約
兩國政府既將覺書簽印

十五日東京電。廣田大使。一年有半。駐英斯科。與葛罕氏。交涉漁業。經已成立。至現行漁業條約改訂期（昭和十一年）。作成暫定協約覺書。經日俄兩國政府簽印。現在邦人經營漁區。有三百七十二處。決定今後仍防俄國不當沒收至條約改訂期。絕對不附發賞。薩立邦人永久的漁區經營權。是爲本次訂條約之重點。俄人則容主張擴張國營漁區。一時交涉。險爲決裂。結局授容俄人要求。但關於漁區擴張。勿論不選邦人漁區。今後不附發賞之新漁區。所當發表云。

武藤全權送別會
永井駒井德富諸氏演說

十五日東京電。武藤大將。近日赴滿洲國新國。就任命全權大使之任。有祝軍人會。爲之主催送別會。去十四日午後七時三十分起。開之日比谷公會堂。國出永井各大臣。南大將。陸軍將星。在鄉軍人等。三千餘名出席。齊唱國歌後。送別辭。大將答辭。永井拓相。駒井長官。德富猪峰老。各有演說。三呼萬下萬歲。陸滿軍軍樂演奏。午後九時餘散會云。

天津中原公司
爲賣邦貨
有人投炸彈

十四日天津電。天津第一百貨店。販賣日貨中原公司階下發現。四日午後五時半頃。投手擲陳列窗炸烈破壞。巡員及客十二名負傷。極大混雜。日本警察。嚴探犯人。有謂犯人是近入來者。除許國一派之所爲也云云。

臺南州街庄水道
求州補助
財政難保留

臺南州下各街庄水道施設。已告竣。屬于本年度計畫。有新築庄及擴水街合同施設。新營郡下白河庄。麻豆郡朴子街等。冀對臺南州要求補助。現在當議中。然關此財界不況。新規事業計畫。及支出補助等。尚已無望。似暫保留云。

反對米穀統制
期成同盟
新竹支部會合

既報由反對米穀統制案期成同盟會新竹支部。乃由代表鄭聚基氏。招集州下都府評議員。及州街庄協議員。各庄長。大業主。產業組合長。米穀業者等。實行委員百餘名。去十三日上午十時。由李勤業課長。對四主張等說明。在週來五年間無配當。銳意新竹公會堂。開委員選舉大會。定刻蒞乾裕氏。首報反對撤退。次推舊商朋山氏爲議長。舉委議同盟成員四十名。內十名爲常務委員。協議後。由李勤業課長。對四主張等說明。在週來五年間無配當。銳意整理。近致期間。每年上半期。純利十數萬圓。本年度豫算。純利十六萬餘圓。當否易事。

臺銀內定配利（下）
商工貯蓄下期可配
臺灣商工銀行

同。早已得行配利。唯臺銀未宣行。故不敢豫其先。當行自大正九年期界反動。經合併新高。資產兩後。經合併新高。資產兩銀行。前次減資。昭和二年內容缺陷破綻。得中央政府融資三百五十萬圓。週來五年間無配當。銳意整理。近致期間。每年上半期。純利十數萬圓。本期提準純利十六萬餘。當否易事。

由全國存米所觀
端境時米需給窮屈
蓬萊米斯時頗有望

八月一日現在。全國存米。對朝鮮之滿洲粟輸入。爲如東電所發表。比一般豫想數字稍減。以此數字爲基礎。八月以後至十月之三箇月間。遣給。今朝鮮米移入五十四萬石。臺灣米移入七十萬石。計百二十四萬石。供給總數臺二千七十三萬五千石。一面需要。消費量一千五百二十二萬五千石。合輸移出十二萬六千石。凡一千五百四萬尼拉東方五百五十浬。北緯十六度。東方百四十八度。中心七百四十八海上。中心七百四十八浬。向北西進行。照此進行方向觀之。二三日中。接近本島。頗逐近發生颱風。多與折於北。或北東。是故此次颱風。或於中途。漸路變向北。亦未可知。又日前。停滯數字觀之。端境期存米。當外無多者。因米久睽。對內地外米輸入反少。及金貿上價格。於七月初。今後且有繼續配利之可能性云。

對美滙水破廿五弗
金塊值八十八九圓
猶以七十五六圓買收
無知婦女多被其愚

日美滙水二十七弗七十三仙時。發表買上價一弗七四七圓爲最後。週後。因無可觀者。日本警察。嚴探犯人。有謂犯人是近入來者。除許國一派之所爲也云云。

磋商販賣統制
竹南郡勸業係

竹南郡勸業係。去十二日午時半頃。有一怪漢。投手榴彈。幹陳列窗。炸烈破壞。巡員及客十二名負傷。極大混雜。日本警察。嚴探犯人。有謂犯人是近入來者。除許國一派之所爲也云云。

秋季包種茶
製造講習
會期二週間

臺北州農會主催秋季包種茶製造講習會。擬開於七星郡南港大坑製茶講習所。以魏成根氏爲講師。自八月二十四日午前十時開會。期豫定二週間。現正籌備一切。此次講習生。乃于春茶受講習之三十八名如有缺員。亦不爲補充。以期達成講習目的云。

冬山庄建庄役場
羅東郡冬山庄

羅東郡冬山庄。役場樣隊。者番由江庄長。託郡許技手計設。目前圖面完畢。擬建瓦葺木造之平家。面積有百二十餘坪。去十三日。由羅東街黃包辦人。著手工事。入札金額九千圓。現該庄事務。假于冬山公學校內辦理云。

高雄一市二郡
蔬菜展磋商

高雄市。岡山岡山一市二郡聯合之第五回蔬菜品評會。擬十八日開於岡山郡役所。出席者爲一市二郡之勸業課主任。技術係者。及部落以講品評會方法。

臺銀內定配利
商工貯蓄下期可配
臺灣商工銀行

同。早已得行配利。唯臺銀未宣行。故不敢豫其先。當行自大正九年期界反動。經合併新高。資產兩後。經合併新高。資產兩銀行。前次減資。昭和二年內容缺陷破綻。得中央政府融資三百五十萬圓。週來五年間無配當。銳意整理。近致期間。每年上半期。純利十數萬圓。本期提準純利十六萬餘圓。當否易事。

敎員登山
上五指峰絕頂

新竹州郡內務部長。及西村敎育課長。荻阪中學校長。塚本高女學校長。外數名。去十三日上午十一時。由新竹警察局自動車。至竹東郡下。喜馬地井上溫泉投宿一夜。翌十四日早朝。連袂至北端走五指山麓。攀登至絕頂。採查古蹟地。至薄暮下山。更齊局自動車歸竹。

九歲女游泳中
溺死舊運河

新竹州竹北庄。九歲女。去十三日午後二時。偕同近所數名。赴舊運河。游泳中。不幸溺死。

內地人捉姦
亦學本島人剪妻髮
野鴛鴦留置在虎尾郡

虎尾日報支社本工宅勿務。廖某發見。立即報知其夫林潤騰。同居人楊蔣枝之子楊六。年十。去十三日午後三時頃。與同作牧童。詐氏蔡。年十。牧牛於同庄內魚池邊。因蔡之牛走入池中。逐牛上岸。不意踏入深處。

假僧人行騙
朝六時頃。北斗郡二林分街。時有所聞。去十二日

不景氣。愈益深刻。各種騙術。時有所聞。去十二日朝六時頃。北斗郡二林分街。時有所聞。去十二日朝六時頃。北斗郡二林分街。

不德漢毀人墳墓
有緣者提出告訴
庄長亦派員測量告發在案

庄草湖二四六陳撞鵬。等。集龍山寺口。魚貫進行。木年水燈排。大者約少。亦不發氣及習俗。改便然。十四夜。普度放蕊口。寺前等湊及綵町一丁目亭仔腳。繼到。楽盛數百。飛光士女。觀光。過然放水燈。午後六時。水燈排。花燈。樂隊。雜頭陣等。賽

高雄州豪雨
農產被害
五十六萬圓

高雄州下。糞楽期時。農作楽物被害楽大。經當局調查。芭蕉作蔗。其他產物。大約十六萬五千圓。其中被害最大者。爲岡山郡下之十區條圓。他處均一萬圓內外。又屏下道路橋梁其他工作物。被害約四十萬圓云。

龍山寺
普度放水燈

萬華龍山寺。本期慶讚中元。輪值一保。黃姓。去十三夜。然放水燈。午後六時。水燈排。花燈。樂隊。雜頭陣等。賽集龍山寺口。魚貫進行。木年水燈排。大者約少。亦不發氣及習俗。改便然。十四夜。普度放蕊口。寺前等湊及綵町一丁目亭仔腳。繼到。楽盛數百。飛光士女。觀光。過然放水燈。午後六時。水

中外要電
日滿經濟協要統制

東京消息。日下貴族院。正爲日滿經濟統制。蒐集材料調查。然不易進行。然觀滿洲小態。甚以從速投資。陸軍當此。決定硬攻府。促進經濟統制。著々急爲準備。世之人。初有誤會滿洲國成。日本合應相當補償。使之進出滿洲。用意國民之務勵之反是。不安者有之。失望者亦有之。此其原因。或不論何種產業。移之滿洲。急要調查。決定大綱。軍部既示。以向所進完。政府行且力動資本家。進出滿洲云。

承認待武藤氏進言

政府承認滿洲國問題。原則確然不易。今也。臨時議會期迫。各方面專議。據陸軍所觀如左。承認之事。必要準備。日下四頭政治。統一既成。首腦者。亦已任命。然未赴任。不便急行。必待武藤全權。赴任之後。詳察滿洲上下之意向實情。進言其際行之機宜。政府以爲參考對策。更考國際國情。而正式承認。決定。木庄前。關東軍司令官。亦曾傳達。滿洲國之希望。謀中急望承認之意見。是後不特提進。關非總務長官之意。亦以爲承認從速妙。是故好智觀望形勢之推移。相機而行。如云準備。則要相當時日。且有列國關係。現在未定。

張學良集各將僚
述決別辭勉團結

十五日北平電。張學良。十四及部下各旅長。告以如左。余二二中。且去北平。不堪憤別之情。願始終共同團結。貫徹初志。以富地方治安維持之任。次歷訪各軍。說明。九州海部。四國向西進行。風浪較平。然陸上則平穩。內地除九州。四國沿海外。天候多晴。又颱風發生以來經過十日以上。殊如九州附近。停滯經有數日。實屬稀奇。是蓋因七百六十四粍高氣壓遠藏本邦東方洋上。自本州。移入五十四萬石。計百二十四萬石。供給總數臺二千七十三萬五千石。一面需要。消費量一千五百二十二萬五千石。合輸移出十二萬六千石。凡一千五百四萬尼拉東方五百五十浬。北緯十六度。東方百四十八度。中心七百四十八海上。中心七百四十八浬。向北西進行。照此進行方向觀之。二三日中。接近本島。頗逐近發生颱風。多與折於北。或北東。是故此次颱風。或於中途。漸路變向北。亦未可知。又日前。停滯數字觀之。端境期存米。當外無多者。因米久睽。對內地外米輸入反少。及金貿上價格。於七月初。今後且有繼續配利之可能性云。

臺南滙單館苦痛
爲資本逃避防止法解釋難

臺灣資本逃避防止法施行後。因該法施行細則之解釋。頗感困難之個條。而非容易。當此過渡。乃習取寬大而慫慂其業之裕泰。永盛。遠藏本邦東方洋上。自本州。移入五十四萬石。計百二十四萬石。供給總數臺二千七十三萬五千石。一面需要。消費量一千五百二十二萬五千石。合輸移出十二萬六千石。凡一千五百四萬尼拉東方五百五十浬。北緯十六度。東方百四十八度。中心七百四十八海上。中心七百四十八浬。向北西進行。照此進行方向觀之。二三日中。接近本島。頗逐近發生颱風。多與折於北。或北東。是故此次颱風。或於中途。漸路變向北。亦未可知。又日前。停滯數字觀之。端境期存米。當外無多者。因米久睽。對內地外米輸入反少。及金貿上價格。於七月初。今後且有繼續配利之可能性云。

臺南滙單館苦痛
爲資本逃避防止法解釋難

臺灣資本逃避防止法施行後。因該法施行細則之解釋。頗感困難之個條。而非容易。當此過渡。乃習取寬大而慫慂其業之裕泰。永盛。遠藏本邦東方洋上。自本州。移入五十四萬石。計百二十四萬石。供給總數臺二千七十三萬五千石。一面需要。消費量一千五百二十二萬五千石。合輸移出十二萬六千石。凡一千五百四萬尼拉東方五百五十浬。北緯十六度。東方百四十八度。中心七百四十八海上。中心七百四十八浬。向北西進行。照此進行方向觀之。二三日中。接近本島。頗逐近發生颱風。多與折於北。或北東。是故此次颱風。或於中途。漸路變向北。亦未可知。又日前。停滯數字觀之。端境期存米。當外無多者。因米久睽。對內地外米輸入反少。及金貿上價格。於七月初。今後且有繼續配利之可能性云。

對美滙水破廿五弗
金塊值八十八九圓
猶以七十五六圓買收
無知婦女多被其愚

日美滙水二十七弗七十三仙時。發表買上價一弗七四七圓爲最後。週後。因無可觀者。日本警察。嚴探犯人。有謂犯人是近入來者。除許國一派之所爲也云云。

磋商販賣統制
竹南郡勸業係

竹南郡勸業係。去十二日午時半頃。有一怪漢。投手榴彈。幹陳列窗。炸烈破壞。巡員及客十二名負傷。極大混雜。日本警察。嚴探犯人。有謂犯人是近入來者。除許國一派之所爲也云云。

秋季包種茶
製造講習
會期二週間

臺北州農會主催秋季包種茶製造講習會。擬開於七星郡南港大坑製茶講習所。以魏成根氏爲講師。自八月二十四日午前十時開會。期豫定二週間。現正籌備一切。此次講習生。乃于春茶受講習之三十八名如有缺員。亦不爲補充。以期達成講習目的云。

冬山庄建庄役場
羅東郡冬山庄

羅東郡冬山庄。役場樣隊。者番由江庄長。託郡許技手計設。目前圖面完畢。擬建瓦葺木造之平家。面積有百二十餘坪。去十三日。由羅東街黃包辦人。著手工事。入札金額九千圓。現該庄事務。假于冬山公學校內辦理云。

高雄一市二郡
蔬菜展磋商

高雄市。岡山岡山一市二郡聯合之第五回蔬菜品評會。擬十八日開於岡山郡役所。出席者爲一市二郡之勸業課主任。技術係者。及部落以講品評會方法。

臺銀內定配利
商工貯蓄下期可配
臺灣商工銀行

同。早已得行配利。唯臺銀未宣行。故不敢豫其先。當行自大正九年期界反動。經合併新高。資產兩後。經合併新高。資產兩銀行。前次減資。昭和二年內容缺陷破綻。得中央政府融資三百五十萬圓。週來五年間無配當。銳意整理。近致期間。每年上半期。純利十數萬圓。本期提準純利十六萬餘圓。當否易事。

敎員登山
上五指峰絕頂

新竹州郡內務部長。及西村敎育課長。荻阪中學校長。塚本高女學校長。外數名。去十三日上午十一時。由新竹警察局自動車。至竹東郡下。喜馬地井上溫泉投宿一夜。翌十四日早朝。連袂至北端走五指山麓。攀登至絕頂。採查古蹟地。至薄暮下山。更齊局自動車歸竹。

九歲女游泳中
溺死舊運河

新竹州竹北庄。九歲女。去十三日午後二時。偕同近所數名。赴舊運河。游泳中。不幸溺死。

內地人捉姦
亦學本島人剪妻髮
野鴛鴦留置在虎尾郡

虎尾日報支社本工宅勿務。廖某發見。立即報知其夫林潤騰。同居人楊蔣枝之子楊六。年十。去十三日午後三時頃。與同作牧童。詐氏蔡。年十。牧牛於同庄內魚池邊。因蔡之牛走入池中。逐牛上岸。不意踏入深處。

假僧人行騙
朝六時頃。北斗郡二林分街。時有所聞。去十二日

不景氣。愈益深刻。各種騙術。時有所聞。去十二日朝六時頃。北斗郡二林分街。時有所聞。去十二日朝六時頃。北斗郡二林分街。

不德漢毀人墳墓
有緣者提出告訴
庄長亦派員測量告發在案

庄草湖二四六陳撞鵬。等。集龍山寺口。魚貫進行。木年水燈排。大者約少。亦不發氣及習俗。改便然。十四夜。普度放蕊口。寺前等湊及綵町一丁目亭仔腳。繼到。楽盛數百。飛光士女。觀光。過然放水燈。午後六時。水燈排。花燈。樂隊。雜頭陣等。賽集龍山寺口。魚貫進行。木年水燈排。大者約少。亦不發氣及習俗。改便然。十四夜。普度放蕊口。寺前等湊及綵町一丁目亭仔腳。繼到。楽盛數百。飛光士女。觀光。過然放水燈。午後六時。水

高雄州豪雨
農產被害
五十六萬圓

高雄州下。糞楽期時。農作楽物被害楽大。經當局調查。芭蕉作蔗。其他產物。大約十六萬五千圓。其中被害最大者。爲岡山郡下之十區條圓。他處均一萬圓內外。又屏下道路橋梁其他工作物。被害約四十萬圓云。

龍山寺
普度放水燈

萬華龍山寺。本期慶讚中元。輪值一保。黃姓。去十三夜。然放水燈。午後六時。水

武藤全權送別會
永井駒井德富諸氏演說

十五日東京電。武藤大將。近日赴滿洲國新國。就任命全權大使之任。有祝軍人會。爲之主催送別會。去十四日午後七時三十分起。開之日比谷公會堂。國出永井各大臣。南大將。陸軍將星。在鄉軍人等。三千餘名出席。齊唱國歌後。送別辭。大將答辭。永井拓相。駒井長官。德富猪峰老。各有演說。三呼萬下萬歲。陸滿軍軍樂演奏。午後九時餘散會云。

天津中原公司
爲賣邦貨
有人投炸彈

十四日天津電。天津第一百貨店。販賣日貨中原公司階下發現。四日午後五時半頃。投手擲陳列窗。炸烈破壞。巡員及客十二名負傷。極大混雜。日本警察。嚴探犯人。有謂犯人是近入來者。除許國一派之所爲也云云。

臺南州街庄水道
求州補助
財政難保留

臺南州下各街庄水道施設。已告竣。屬于本年度計畫。有新築庄及擴水街合同施設。新營郡下白河庄。麻豆郡朴子街等。冀對臺南州要求補助。現在當議中。然關此財界不況。新規事業計畫。及支出補助等。尚已無望。似暫保留云。

反對米穀統制
期成同盟
新竹支部會合

既報由反對米穀統制案期成同盟會新竹支部。乃由代表鄭聚基氏。招集州下都府評議員。及州街庄協議員。各庄長。大業主。產業組合長。米穀業者等。實行委員百餘名。去十三日上午十時。由李勤業課長。對四主張等說明。在週來五年間無配當。銳意整理。近致期間。每年上半期。純利十數萬圓。本期提準純利十六萬餘圓。當否易事。

臺銀內定配利
商工貯蓄下期可配
臺灣商工銀行

同。早已得行配利。唯臺銀未宣行。故不敢豫其先。當行自大正九年期界反動。經合併新高。資產兩後。經合併新高。資產兩銀行。前次減資。昭和二年內容缺陷破綻。得中央政府融資三百五十萬圓。週來五年間無配當。銳意整理。近致期間。每年上半期。純利十數萬圓。本期提準純利十六萬餘圓。當否易事。

敎員登山
上五指峰絕頂

新竹州郡內務部長。及西村敎育課長。荻阪中學校長。塚本高女學校長。外數名。去十三日上午十一時。由新竹警察局自動車。至竹東郡下。喜馬地井上溫泉投宿一夜。翌十四日早朝。連袂至北端走五指山麓。攀登至絕頂。採查古蹟地。至薄暮下山。更齊局自動車歸竹。

九歲女游泳中
溺死舊運河

新竹州竹北庄。九歲女。去十三日午後二時。偕同近所數名。赴舊運河。游泳中。不幸溺死。

苑裡
慰留庄長

苑裡庄長陳貴氏。自庄助役至今。經歷十餘年。對庄公共事業。犧牲良績。夙爲庄民所信賴。今次轉任。庄民極力慰留云云。

設幼稚園
牧師鄧逸民。對於

既築苑裡庄聖潔教會。牧師鄧逸民。創設愛見幼稚園。對於兒童遊戲場。及指導設備整頓後。受當局許可。庄民無異。當局或早認可云。

嘉義
獎勵牧草

嘉義郡農會支會。今次更勵牧草。

新竹
賑孤路開

爲七月十五日。即新曆八月十六日。新竹城隍。臨祝繞境。路關如下。陣頭初來。今次西門。廟前取齊大遊發三回。出東轅門。起程。經市內天后宮。至竹蓮寺。轉入南門。至竹蓮寺。轉入南門。至竹蓮寺。轉入南門

（内地廻送特別）（明治廿一年五月九日第三種郵便物認可）

臺灣日日新報

本日夕刊共二十頁　臺北新報社　臺北新聞社

耳鼻咽喉科　宮島医院

呼吸器病　耳鼻咽喉科　須藤小醫院

淋病梅毒　外科　皮膚科　和田醫院

口腔科　杉山醫院

高砂生ビール　冷し　城内配給所　開設　伊田商店

全國の大評判　自働菓子機　自働菓子釣機　池原商店

土地賣拂公告　昭和七年八月廿一日

懸賞當籤發表

昭和七年七月廿一日、廿三日本紙上掲載ノ商業美術展覽會懸賞廣告ハ福井花香舍最高數推奨者ヲ得テ廣告意匠、文案共ニ第一位ナリト決定シ規定ニ準ジ臺灣日日新報社大阪支局員立會ノ上嚴正抽籤ノ結果左記諸氏當籤ス尚賞品ハ本日當籤者ニ郵送ス

一等　臺南市　鵜飼登美子
二等　臺北市　林番江
三等　臺北市　郭秀雲、同　菊岡爲一、同　黄啓忠、臺中市　田中政枝、同　松　臺北市　原孝子、同　大平榮太郎、基隆市　田邊松、同　曾根傳付、同南　新竹市　小川一夫　以上

大阪電報通信社廣告部懸賞係

臺北州

大好評！　小學館

全國小學生に　大評判！

記念事業

面白い〳〵讀物や調べはグング ン成績のよくなる學習記事や大 小數々のオマケがつき特に九月 號には鳥山文部大臣閣下の訓言を載 さました 一萬人入賞大發賣募 集の賞品は山程？

一全國優等生に
二全國皆勤生に
三小學生學習新聞無代進呈
四良イコトオヨリ募集
五小學一年生ニ入學オ祝ヒ品贈呈
六八大學習雜誌掲載原稿募集
七大大數百雜誌掲載原稿募集
八全國小學生成績大競技會作品募集

隱れにも應募出來ル 賞者には立派な賞品を贈呈す

大好評！ 早くお申込下さい

小學館

圖幼稚園　圖小學一年生　圖小學二年生　圖小學三年生　圖小學四年生　圖小學五年生　圖小學六年生

定價十錢　定價十四錢　定價十四錢　定價十錢特　定價十二錢　定價五十二錢　定價五十二錢　定價五十二錢　定價十二錢

臺北市　臺小路　立命館大學　專門學部　大學豫科　二年制（乙種）　夜間部　第一年　若干名　第二年　若干名　入學期日　九月五日　入學期日　九月一日　入學資格　中學校卒業程度以上ノ學力ヲ有スル者　入學願書　本校ニ備付ノモノヲ用フベシ　入學試驗　九月一日　詳細ハ學校ニ照會セラレタシ　校長　立命館大學　臺北市　臺小路

廣告は宣傳の近道なり

當選の賞品製藥製造力止血劑

ヒロボムロン

出血

鼻血　出血　自然出血と特發性ならざるとを問はず内服により て完全に止血す　外科的出血手術前に内服せしむる時は手術中並に手術後の出血を制止す

内服用量　一回　一〇滴（二〇滴）　一日　三〇滴（五〇滴）　一〇〇滴　一〇〇滴（一五〇滴）　一五〇滴　一五〇滴（二〇〇滴）　一日　二〇〇滴

T18

臺灣友吉商店　大阪道修町　株式會社

丸ヤ商店　小兒良藥

小兒病の荒浪に

丸ヤ奇應丸

もまれる子らへ救ひ舟へる　救命圓陸　急作用効の名藥　すはや一粒ヲ！

急癪　治病　保證　に當用するこそ、母のつとめ

「胃兒之友」無代進呈　新聞名記入大袋へ

主効　カン、ムシ、ネツ、メマイ、ヒキツケ、消化不良、下痢、乳ノマシ、夜泣、ホウソウ、ハシカ其他幼イ小兒ガ

服用一廿錢より四廿錢まで

下痢腹痛と胃腸病一般に

務胃全治一道丸

効き小兒ニ服ニテ、小兒二泊丸ヲ

大阪天神橋　福屋合資會社

るあ評定

贈答用美裝罐入

錢十九金（入個六）

錢五十個壹

MISONO

御期待に背かず

一九三二年への新意匠成る當店優製で、こんどは特に香を添香ひ附といたしました。

芳香高く、泡立ちタップリと高級石鹸の花形たる純良御國石鹸（一ケ金十五錢）六ケ入ですから安い程は御贈答代でございますし、後で使い勝用途に適す品質さはどなたにも喜ばれる眞心こめた御進物！

御國自慢　錦水撰白東伊

顏石園御

世界的強力稀化素

タカヂアスターゼ

TAKADIASE

藥・工學博士高峰讓吉氏發見　帝國發明協會恩賜記念賞及大賞受領

發賣以來三十餘年、歳個年と共に揚がり需要益々增大す世に消化素としてタカヂアスターゼほど學者に研究せられ廣く需要せらるゝものの未だ他に比すべきものなし。

(1) 消化不良の防止　例へば過飲過食、運動不足、食餌不味等の場合

(2) 消化不良に因する凡ての胃腸疾患　例へば急、慢性の胃腸カタル、異常醗酵性下痢又は便秘並に胃酸過多症

(3) 胃腸の消化機能を助成し榮養を增進す　故に胃腸機能の減弱又は之あるを思はしむる場合、例へば肺結核、癌、糖尿病、熱性病其他に賞用せらる——

初末、錠劑各種　（説明書進呈）

東京・室町　三共株式會社　大阪・西区・靭停

三共の藥品

新養毛料　ヨウモトニック

若禿フケ止抜毛

專賣特許

男女を問はずフケ・カユミを止め・若はげ若白毛を防ぎ・病後産後の薄毛を回復し・アイロン鋼常用者や赤毛縮毛の方を救ひ・和裝洋髪共に不思議を現と知髪に艶と漆黒味を加へる近代的美髪料

實驗報告書發賣元より呈

發賣元　三共株式會社　東京・室町

發賣元　泰昌製藥株式會社　東京・室町

定價　小瓶　一・一〇　大瓶　二・五〇　郵用　五〇

神經痛・リウマチ　せきづゐ

手足シビレ腰痛リウマチ等ニ用ヒ切ニ效アリ　ヨウモトニック

最も安全なとちおな

ルーミノキ

憧憬——　お母さんとキノミールのおつぱい……

特徴　良質炭化物ニ吸着セラレ又ハ化合シテ無害トナリ尚ホ腸内ニ於テ腐敗ヲ防ギ且ツ腸ノ蠕動ヲ促シ便通ヲ良好ニス

定價　一〇粒入　二〇〇粒　一、〇〇

發賣元　三共株式會社　東京・室町

發賣元　泰昌製藥株式會社　東京・室町

すで藥殺の症化てしそ藥名の偽外

メンソレータム

世界の家庭藥　日本　アレ止　外傷　火傷　凍瘡　皹皸

大阪商船株式會社

三近海郵船株式會社

大阪・門司・神戸行　大吉丸　昭和七年八月十日　午前九時　門司行　扶桑丸　八月十六日　午前九時　門司行　大吉丸　八月廿日　午前九時　門司・神戸行　扶桑丸　八月廿五日　午前九時

長女千代子儀　大阪中之島病院ニテ　永ク病ノ處藥石效ナク　昭和七年八月十五日　午前九時五分　死去仕候ニ付　此段生前ノ御厚誼ニ對シ　謹テ御通知申上候　尚ホ葬儀ハ　十八日　午後二時ヨリ　自宅ニテ執リ行ヒ候間　此段御知ラセ申上候　大阪市北區中之島　片山活三郎

長女千枝子儀　病ノ處藥石效ナク　昭和七年八月十日　午後十時　死去仕候ニ付　生前ノ御厚誼ニ對シ　謹テ御通知申上候　尚ホ葬儀ハ　本日　午後二時ヨリ　自宅ニテ執リ行ヒ候間　此段御知ラセ申上候　大阪市北區中之島　片山活三郎

長女千代子儀　大阪中之島病院ニテ　永ク病ノ處藥石效ナク　昭和七年八月十五日　午前九時五分　死去仕候ニ付　生前ノ御厚誼ニ對シ　謹テ御通知申上候　尚ホ葬儀ハ　十八日　午後二時ヨリ　自宅ニテ執リ行ヒ候間　此段御知ラセ申上候　大阪市北區中之島　片山活三郎

昭和七年八月十五日　臺北市榮町六丁目　親戚　島浦信一郎　同

昭和七年八月十五日　臺北市榮町六丁目　親戚　藤堂寬吉　同　山畑英一郎　同　杉田キヨ　同　杉谷水三郎　同　篠原三頴

昭和七年八月十五日　臺北市榮町六丁目　親戚　佐藤得太郎　同　山木英一　同　片山活三郎

昭和七年八月十五日　臺北市榮町六丁目　親戚　佐藤得太郎　同　山木英一　同　片山活三郎

昭和七年八月十五日　臺北市榮町六丁目　親戚　佐藤得太郎　同　山木英一　同　片山活三郎

公告　昭和七年八月十五日　臺北市方面委員會

右ニ對スル昭和五年度第一次繰越金ノ支拂期日ヲ昭和七年八月三日午前八時ト定ム

右ニ對スル昭和五年度第一次繰越金ノ支拂期日ヲ昭和七年八月三日午前八時ト定ム

右公告ス　昭和七年八月十五日　臺北市方面委員會

株式會社　和光堂　大阪・臺北・釜山

日本水泳界の世界的飛躍
統制と國民的元氣との結晶

(二)

一、今世界のスポーツ界が四年に亙つて待ちに待つた第十回オリムピアードは去月三十日ロサンゼルスに開會せられ、翌後十六日間に亙つて近代スポーツの祭典として其の史上に輝ける記録を殘すべくあつたがいきの上我等を印象づけた、參加國三十八ヶ國一千名に餘る各國代表選手は各々最後の榮譽を擔つて正々堂々技を競つたことは云ふ迄もないところであるが、殊に我が日本の水泳選手がトラブルも不評判もなくスポーツマンとしての美はしい幾多のヒーローを殘し、オリムピック本來の精神としての存在價値に對しこと更に貢獻大なりしも亦實に我等大和民族として近代スポーツの發展に對する我が國民性に最も適當なる方法に依て練習するのでなければ價かなる進歩は期し得られない、日本の女性の間に於ける體育運動の如きも、スポーツ化せる近代種目にこの後の組織立つた發展がなければ、とかく中にするとは出來ないか、とにかく男子の著しき進出に比して女子の進歩の遅れたる感あるは、スポーツに理解をもち又た實質に於ける指導者の缺乏に基因するものと見做すことが出來る、日本が今回の如き好成績を擧げ得たのは、實に全國民が一致協力して國家の名譽の爲めに奮闘したる結果であつて、之れ等の點に關しては、日本國民は實に自ら誇るに足るものがあると思ふ。

二、扨て我が國から初めて參加した選手團は、オリムピック參加以來日尚淺きに係らず、六種目の團技中五の選手權を獲て殿軍の優勝を獲得し得、世界列强をして驚嘆せしめ、陸上單又日本スポーツ界の實力を遺憾なく發揮して「日本恐るべし」の感銘を吐かせた事は偶然ならしめたことは吾人の良き本懐とするところである、殊にアメリカ人をして「今回のオリムピックに於ける日本選手の人格、能力、活動及びその見事なる勝利は誠に驚異に耐するものである、新聞記者及び一般人の眼、新聞記者の眼を以て觀察する時は、實に感激に堪へざる所である、殊に團體の國際競技が實現されると云ふ、百の演説を以てするよりも、百の外交官をワシントンに派するよりもこのスポーツ交換こそは國の價値ある國際親善である、新聞がどんなに褒めてるるかを御覽なさい「アメリカ人に日本を理解させることこれ等のスポーツマンに優る何物もない」と言はしめた一事に就いては日本國民として大いに考へねばならぬ事柄である、現在のオリムピックは單なる競技そのものではない、社會文化の交換場であり、國民相互の親交場である、斯くてスポーツの大會に際つて世界スポーツ界の同士と親善を結すべきものである。

三、更に若人の發展に關する所のものは、日本が世界の强豪に伍して堂々と對抗し得たことは、實に國民的自信を與へたものである、我が一少年が世界的の大スキーマーを向ふへ廻はして堂々と大記録を作り感銘的にこれを傳へたところで何ぼ國民と雖ども感奮興起せずにはおれないであらう、實に世界の一大競技と稱して不可はない、競力において歐米人に劣つてるるといふ我が國人が、水泳においての數種世界を壓するに至つた一事の如きは何としても一奇といふべく「海國日本」として益々世界に雄飛せんことを期待せしむるものである、これは第二の國民として實に歓喜に堪へざるところである、新聞がどんなに褒めてるるかを御覽なさい「アメリカ人に日本を理解させることこれ等のスポーツマンに優る何物もない」と言はしめた一事に就いては日本國民として大いに考へねばならぬ事柄である、現在のオリムピックは單なる競技そのものではない、社會文化の交換場であり、國民相互の親交場である、新聞記者及び一般人の眼、新聞記者の眼を以て觀察する時は、實に感激に堪へざる所である、殊に團體の國際競技が實現されると云ふ、百の演説を以てするよりも、百の外交官をワシントンに派するよりもこのスポーツ交換こそは國の價値ある國際親善である

（第三種郵便物認可）　昭和七年八月十六日　臺灣日日新報　（火曜日）　第一万一千六百二十二號　（三）

臺南市中小商工業者へ
損失補償小額融資
一團一人千圓以內で日歩三錢
協議會に附議決定せん

既報の如く中小商工業者の救濟方策に關して當局は市に對し先づ救濟を要する者となつた被害小額資金融通に關する損失補償並に利子補給の二點を考慮し實施すべく指導する事になつたが、十四日の關係者打合の結果に依つて市の補償額、一人に對する融資決定の額、及び利子補給をどの程度にするかの點に關しては市當局と商工會議所との協議會を開いて研究する事となつた、尚ほ本月下旬頃迄には實施の運びとなる筈である、融資申込の方法は

▼團體　融資商組合、小間物商組合其他之に類する商業組合、同業組合、農事組合等の組織體

▼資金發途　融通資金は商品仕入資金（商業組合）原料、材料仕入資金（工業組合）魚苗仕入資金（漁業組合）肥料購買資金（農事組合）に充當せしむる

▼貸付額　商業關係員一人に對する貸付額は五千圓以內、貸付期限は原則として一ケ年以內とする

▼貸付金利　利子は日歩九錢三厘以內とする

▼貸付及回收　銀行又は信用組合の商業關係團體に對する貸付條件及回收條件は同銀行又は信用組合に於て適當と認むる方法に依ること

▼責任　商業關係團體は融通期間中一ケ年を經過する毎に金額の仕拂を爲す事が出來なかつた場合は市にその內容を調査し、その事實を證明の上銀行又は信用組合の被らべき損失の補償を行ふ

▼補償方法　商業關係團體は融通期間中一ケ年を經過する毎に金額の仕拂を爲す事が出來なかつた場合は市にその內容を調査し、その事實を證明の上銀行又は信用組合の被らべき損失の補償を行ふ

等であるが右補償額は總額內地各主要都市に於いて夫れ〴〵實施又は研究されつゝあるものであると

盛大な開會式後
廣告行列練歩く
蓋をあけた高雄商業美術展

【高雄電話】高雄商工會の商業美術展覽會は既報の通り十四日午後三時から歸國婦人會館に於て開會式を擧行、式は知代理小林內務部長、小林市尹の代理として出席された瓜生會主の祝辭あり、次で市尹の祝辭に移つたが、市尹は公用多忙の爲め出席する事が出來ず、小林市尹の祝辭を代讀、次で來賓の高雄商業學校長、小林內務部長、小林市尹參加代表者、安藤高雄市役所庶務課長、市尹代理小林內務部長の祝辭があり、かくて市村會長の式辭朗讀、小林內務部長の祝辭ありかくて午後四時半閉會した

第一日入場者
一萬五千に達す
會期一日を延長す

【高雄電話】高雄の商業美術展覽會は既報の通り十四日午後三時から歸國婦人會館に於て開會式を擧行、式は知代理小林內務部長、小林市尹の代理として出席された瓜生會主の祝辭あり、次で市尹の祝辭に移つたが、市尹は公用多忙の爲め出席する事が出來ず、小林內務部長の祝辭ありかくて午後四時半閉會した

【高雄電話】高雄の商業美術展覽會は既報の通り一日は豫想外の人氣で入場者は豫想の一萬五六千人に對し、殊に夜は一萬五六千人に達し、殊に夜は商工會主催の活動寫眞も催された爲めか入場者は更に增加し、遂に一萬五千人に達し、午後八時から呼物の仮裝行列を行はれ續つて一同街上を練り歩き、十七日迄開催する筈になつたが、かく同展覽會は時期に適した施設として各方面の好評を博し

自動車道路は
未た復舊せず
島流し同樣の埔里

【埔里電話】埔里地方は去る一日からの暴雨の爲め各地に山崩れ起り、埔里社地內自動車道路の一部及び眉溪鐵橋の一部流失し、交通杜絶し、爲めに郵便物新聞等は全く到着せず、埔里社發行の新聞も二日以來休刊の止むなきに至つた、尙ほ埔里社より集集間自動車道路の一部流失の爲め四五日間交通を斷たれ平地方面と

臺中の芭蕉被害十萬籠

【臺中電話】過般の大拔水で臺中州下各地の被害狀況については同樣組合にて調査中であつたが埔里から魚池までには二時間を要し途中交通では下車徒步を餘儀なくされ荷物の如きも殆ど人車による外なく、地方民は物價日日騰貴の折柄非常に不便を感じてゐる、新聞等の如きも自動車運送されるものが今日では午前十一時頃に配達されるものが、今日では午後二時頃でないと配達されず、此處三分增里地方民は島流しの如き生活に甘じなければならぬ有樣である

澎湖醫藥學會
十三日開催

【馬公電話】澎湖廳衛生課、公醫團、醫生技手、醫業者を以つて組織する澎湖醫藥學會は今回澎湖廳衛生課の同意に依つて八月十三日午後一時から馬公、川手海軍病院長、井田北上病醫長、吳山病院長、伊東醫師を始める會員出席し左記の如き有益なる研究發表あり終つて例に依り園遊會を催すとの事なるが

突如土塊崩潰し
幼兒二名は壓死す
妻、母も夫々重傷を負ふ
高雄州旗山郡內門の椿事

【高雄電話】昨日旗山郡內門庄木屐寮字林仔頭の農業陳阿金（三四）の妻陳氏金木（三二）の三人組の不良少年は、昨日の晝食後、金木の母親が留守中を見すまし、家に入り込み、金木の妻の箪笥から金品を盜み出して逃走したが、金木の母親の通報に依り、內門警察官駐在所の警官は、直ちに現場に急行、犯人の捜査に着手した

梧棲のコレラ
殘は一名

【臺中電話】梧棲の從つた三名のコレラ患者中、白山毛は十四日發病を認められ後には隔離とその子供大

留守中の家から
家財道具を竊む
二束三文に空壕買に賣拂ふ
臺中二人組不良ギナ檢擧

【臺中電話】臺中州下各地に於ける空壕買に關する犯罪は、日を追ふて增加の傾向にあるが、今回臺中市內に於ても、二人組の不良ギナが、空壕買に託して、各家庭を訪問し、空壕を買ふ旨申出で、家財道具を二束三文で買ひ取つて居たが、十四日午後一時頃、臺中市內に於て、空壕買に託して、家財道具を買ひ取つて居た、二人組の不良ギナを、臺中署刑事が發見し、取調べた處、二人組は、臺中市內に於て、空壕買に託して、家財道具を

ラヂオ欄

今日の番組
J.F.A.K
八月十六日（火）

午前の部

【六・〇〇】朝の挨拶、ラヂオ體操、今日のお天氣のお知らせ、臺北測候所發表
【六・三〇】柔軟體操講習（第六回）
【七・〇〇】三年生の時間、南門小學校新保花子
【七・二〇】五年生の時間、建成【八・〇〇】各國軍樂講習（レコード演奏）（臺北のみ）甲子園の野球中繼ある時は取止め）ヴァイオリンと管絃樂、協奏曲第一番、ト短調、作品二六（ブルッフ作曲）ヴァイオリン、ユディ・メニューイン、管絃樂、ロンドン・ロナルドン交響樂團、指揮、ランドン・ロナルド【九・〇〇】各國軍樂時間（レコード演奏）（臺南のみ）甲子園の野球中繼ある時は取止め）映畫物語とドラマ、一幕主（（出演者（二）二幕後に明かす（國本劍一）【九・三〇】時報、天氣豫報、臺北發【九・四〇】臺南發【十・〇〇】各國軍樂（レコード演奏）（臺北のみ）【十・二〇】子供の時間（臺北のみ）童話、お月さんと兎さんのお話、城戸直之、ピアノ伴奏、伊藤武夫

午後の部

【一二・五九】正午の時報、氣象通報（臺北のみ）臺北測候所發表
【六・〇〇】各地の通報（臺南のみ）臺南測候所發表
【六・二〇】子供の時間（臺北のみ）童話、お月さんと兎さんのお話、城戸直之、ピアノ伴奏伊藤武夫
【六・三〇】子供の時間（臺南のみ）少女講座、大野ナミ子、有馬松江、加藤博子、正田シゲ子、岡野花子、正田トク子

夜間の部

【七・〇〇】國語講座、第二番「日米の懸點ハワイ」講者村岡恭助高校教諭【七・四〇】音樂鑑賞、東京三重奏團【八・〇〇】義太夫（東京）竹本素女【八・一〇】圖合戰（キッコーマン醬油製造元野田醬油株式會社提供）【九・〇〇】圖合戰（キッコーマン醬油製造元野田醬油株式會社提供）後段、二心亭豆八、一心亭太助【九・三〇】時報、天氣豫報、臺北發（臺北のみ）臺南發（臺南のみ）公示番附發表（臺南のみ）公示番附發表、ニュース【十・〇〇】明日のプログラム發表

炎熱の苦も 笑ひで吹き飛ばす
……滑稽掛合噺の提供……
（六日間連續每夜八時卅分より）

掛合噺　キッコーマン醬油製造元　野田醬油株式會社提供
一心亭豆八……一心亭太助……

義太夫　【午後八時より】（臺北）
出し物未定
竹本素女

書間娯樂時間　【午後零時二十分】（臺北のみ）
—臺南のみ—
但し甲子園の野球中繼ある時は取止め
▲時は取止め
▲映畫物語とドラマ
一幕主　島津　健三
二幕後に明かす　國本劍一
演出部の製作である
音樂鑑賞　【午後七時四十分より】
三浦亭萬橘
立花家橘之助に次ぐ當世の名手である萬橘師が、藝の蘊奥を一日千秋の思ひで待ち望してるファンに贈る會心の一席

夏休み小學生復習時間　【午前十時より】（臺北）
▲三年生の時間　南門小學校　新屋、花子
▲五年生の時間　建成小學校　奥村　安義

野球の中繼（大阪）
▲大朝主催　第十八回全國中等學校　優勝野球大會、第四日　大阪甲子園球場より　中繼

家庭料理獻立　【午前十時十分】（臺北）
（但し野球中繼の都合で多少前後することもあるやも知れず）
（臺北小松製菓）
▲酢の物獻立例（若干）
胡瓜　五六枚
蛸　一本
少し
芥子　一匁
甘味噌　適量
酢　少し
鹽　少し

音曲噺　【午後七時四十分より】（東京）
立花家橘之助に次ぐ當世の名手である萬橘師が、藝の蘊奥を一日千秋の思ひで待ち望してるファンに贈る會心の一席

圖書館ニュース
前回のプログラム特別サービスは新内の宮七郎春太夫を割愛して節だけを演じましたが、今回はグッとくだけて陽めて大衆的として、今内地で最も人氣のある一心亭豆八師と二心亭太助師の顧人を、各所で引っぱり凧になってるのを

講座
【午前八時十分】（臺北）
英作文講座　第六課　猛吉見
Exercises:
(1) 私は大正十五年に此の學校に入りました
(2) 四月に僕が泳きます
(3) 夏には我々は海水浴をやります
(4) 僕は朝冷水浴をやります
(5) 父は午後に出かけました
(6) 私は正午に向うへ參りました
(7) 彼は八月二十七日に關つて來ます
(8) 我々の學校は水曜日に（から）始まりました
(9) 八時に台北に來て下さい
(10) 僕は1913年八月十七日午前四時に生れました

日米の懸點ハワイ　【午後七時より】—（臺北）
（林學博士上原敬二氏著）
總督府圖書館長　山中樵

著者上原博士は數次日米親善の使節であるハワイに遊び、其の自然を觀察すると共に、多年其の人文の研究に没頭し來つたのである

此の臺灣まで紹介したので、ニーモアとナンセンス、滑稽とくすぐりありとあらゆる手を用ひて此の個人の顧人（個人）十分と九時三十分との間（後段）の二回に分けての放送である

が、歐洲の發展に對する米國の關係の密接となり、太平洋問題の發展さへ關ゆる今日、此の島に在住する十四萬の同胞に對せ

童話
お月さんと兎さんのお話
【午後六・三〇】（臺北）
城戸直之
ピアノ伴奏
伊藤武夫

兎がお月樣から井戸を覗ひました犬や猿が井戸の水を呑ひに來ました、猿に梨が水を呑ひに來ましたが猿にも長い梨で井戸の水を飲まうとしましたので、兎は梨に水をやるのを斷りました。兎は驚いて斷りましたがその晩お月樣が井戸の上に出てる時に、兎がやつて來てこつそり井戸の水を飲まうとしましたが、お月樣の姿をみて、兎は驚いて逃げ出の處に引張つて行きました、兎は驚いて逃げ出の處に引張つて行きました、兎は驚いて逃げ出の處に引張つて行きました

（第三種郵便物認可）　昭和七年八月十六日　臺灣日日新報　（火曜日）　第一万一千六百二十二號　（五）

珍しい話
…體驗に聽く…

損した話（儲けた話）

臺南　湯川鹿造

先年、とある所で催された牛世相も即の場だが、觀衆が各自の賭の當たり外れに從いて住つたことがあつた、その時名前の御座に感化されこんな話を聽いた。

先月、鹽竈の海岸へ大きな鯨が打ち上げられた、何んでも觀衆數內を聞かれた際つて居る內に引潮に取り殘されたものらしい、鯨は手も足も出ず動きが取れないさうな所を手取り次第に殺つて居つて居ると、その噂は直ぐに隣村へ傳はつて、その噂は直ぐに隣村へ傳はつて、大勢が詰めかけて來たので、鯨の持主は大儲けをしたと言ふ話。

又同じ鹽竈の海岸へ大きな鯨が打ち上げられた、何んでも觀衆數內を聞かれ殺つて居る內に引潮に取り殘されたものらしい、鯨は手も足も出ず動きが取れないさうな所を手取り次第に殺つて居つて居ると、その噂は直ぐに隣村へ傳はつて、大勢が詰めかけて來たので、鯨の持主は大儲けをしたと言ふ話。

又同じ鹽竈の海岸へ大きな鯨が打ち上げられた、何んでも觀衆數內を聞かれ殺つて居る內に引潮に取り殘されたものらしい、鯨は手も足も出ず動きが取れないさうな所を手取り次第に殺つて居つて居ると、その噂は直ぐに隣村へ傳はつて、大勢が詰めかけて來たので、鯨の持主は大儲けをしたと言ふ話。

不況打開私案

臺南　湯川鹿造

不況打開の聲は何處へ行つても聞かれるが、實際打開の方法は無いやうだ、一體不況の原因は何處にあるかと言へば、それは生産過剰と購買力の減退にあるのだ、生産過剰と言ふのは、生産者が多くて消費者が少ないと言ふ事である、購買力の減退と言ふのは、消費者が多くて生産者が少ないと言ふ事である、生産者が多くて消費者が少ないと言ふ事は、生産者が消費者の購買力を奪ひ取つて居ると言ふ事である、生産者が消費者の購買力を奪ひ取つて居ると言ふ事は、生産者が消費者の生活を壓迫して居ると言ふ事である、生産者が消費者の生活を壓迫して居ると言ふ事は、生産者が消費者の生活を破壞して居ると言ふ事である、生産者が消費者の生活を破壞

人と家庭

裸體美に就いて

―或る人々への辯妄―

朝倉文夫

ある人との話の中で、偶々裸體美、或は美觀といふ話題になつたが、その人の言ふには

【裸體に美の觀念が薄くなると人間は段々野卑になつたり、邪歩に流れたりするやうだ】

世の中には斯うした考へ方、これに似たような考へをもつてゐる人があると思ふが、この考へ方に對しては是非とも承服しなければならない。

◇

一體美を好むといふ事は人間の本能である。人間が人間の本能に對きをかけないと、本能が本能のままに取殺されて一生ついて廻る若しの本能から美觀とか倫理とかが本能のままに、總てのままに働いたとしたならば丸で動物の世界と同じもので第一に美しいお嬢さんや、美しい奥さんはその社會に安住する事は不可能になつてしまう。美術とはこの本能の上に磨きをかける使命を有つて居る。若世の中にこの美術といふ事がなかつたならば本能の發揮は仕放題で恐らく殺風景なもので、裸體やら眠體やらの絵を見ることも出來ず、殺風景ばかり横行する事となら。

◇

「裸體の鑑賞など一體どんな役に立つのか」

と笑ひ話を發する人がある。それで裸體は笑いから絵へるのだと美の觀念が動けば笑いものは何でも絵へる。だから美の觀念が働かなければ笑動れや、おせつかいでは到底できるものではない。

◇

女の裸體さへ見れば性慾的な觀念のみを感覺しやうとする人はその考へ方の根本に於いて誤りがある。裸體は全く藝術の力によつて出來た美しいもので、これ以上の美しい物、美しい裸體、美しい觀賞は美しいから絵へるのだと美しくかなければ美しいものは絵へない。美しいものは美しいから絵へるのだ。

◇

美しい事は美の觀念に一番ぴたりものである。その次は醜の事である。これは美は醜と對照すれば、するほど美しいと思ふ心が深くなるものに相違ない。

◇

裸體をべてみると百合の花はその花の中央につつ出た雄蕊があつて、その周圍に雌蕊があつて、それがかう見てゐると決してよい圖のものではない花粉があつて、その花粉が雄蕊にもつていたら餘りよい氣持のものではない。それでて百合の花は誰も者をしてどんな感じを與へるであらうか、その香氣といひ、色といひ形といひ實に清楚な氣高い感じを與へる。また萩の花を見る、一體萩冠をヤスイートピーや總て蝶形花冠を有つて居る花の形はヂッと見てゐると何だか妙な形をしてゐて變な形似てゐて決してよい形ではない

◇

しかし時は初秋、萩の花の開いて咲くを見て變な考へを起し、情緒に觸發される者があるであらうか。百合の花を見て振せつを思ひ、萩の花を見て情緒を起す、斯うしたその花粉が雄蕊の人があつたとすれば、それはそれを見る人の心の中に卑しきの

霧社事件の味方蕃に愈よ近く論功行賞

耕地割當の手續終る

莊嚴な閉會式

オリムピック旗は卸されマラソン塔の炬火消ゆ

【ロサンゼルス十四日發電通】第十回オリムピック大會は十三日最後の競技を終つて午後六時（我が時間十五日午前十時）より内外六萬に餘る觀衆が見守る中に莊嚴な閉會式を擧げた、式場は大會の中心競技場たる巨大なコロシアム、觀衆は場内に入り切れず場外にも溢れ出でた、式は先づ大會の總指揮官ドーズ將軍の入場に始まり、次で各國選手團の入場行進があつた、各國旗手は夫々自國の國旗を掲げ、各國選手團は國旗の後に隊伍を整へて行進した、我が國旗手は陸上競技の三段跳びに優勝した南部忠平君であつた、各國選手團の入場行進が終ると、オリムピック大會の最高潮を示す優勝者に對する月桂樹の冠の授與式が行はれた、先づ第一回大會以來オリムピック大會の陸上競技に參加し、今回の大會を最後に引退するアメリカのオリムピック選手ジム・ソープに對して、オリムピック大會の最高榮譽たる金メダルが贈られ、ソープは感激の面持ちでこれを受けた、次いで第二回大會以來オリムピック大會の陸上競技に參加し、今回の大會を最後に引退するアメリカのオリムピック選手ジョニー・ワイスミュラーに對して、オリムピック大會の最高榮譽たる金メダルが贈られ、ワイスミュラーは感激の面持ちでこれを受けた、次いで第二十回オリムピック大會は一九四〇年東京に開催されることに決定したが、タウアア・トロック國際競技連盟の移管に關しては未だ何等の決定を見ざるため、閉會式を行つた上、トロック競技場にオリムピック旗を卸し、マラソン塔の炬火を消すことに決定したが、タウアア・トロック國際競技連盟の移管については

漢文臺灣日日新報

正式許可學良辭職
設北平軍事委員會分會
推韓復榘氏爲會長
十五日中央常務會議決定

十五日上海電。國民政府。於十五日中央常務會議。正式許可張學良辭職。其遺缺處置。北平設軍事委員會分會。會長推韓復榘氏。若韓氏推絕。即與彼以主席部任委員之名。派當代委員七名。任命于學忠。萇琛。萬福麟。張群等使負北平軍事責任。

何應欽等勸其留任
汪氏將歸南京
然不肯復職

十五日上海電。何應欽。朱培德。宋子文訪汪。受蔣介石氏之命。欲挽留汪兆銘氏。因訪問人。勸其翻意。結局汪氏近將歸南京。然汪兆銘氏之復職。當不實現。後任似將推行政院長蔡元培氏。

匪賊襲熊岳城
警備員擊退之

十五日服岳城電。十四日午後十時半頃。熊岳城溫泉旅館東北方。匪賊約三十名襲來。闖入同溫泉旅館木館舒殺沿客一名。使負重傷。強奪其所持品。幹備中守備隊長以下及警官數名。即時擊退之。而大石橋、海城兩方面。亦有應援隊急行。追擊匪賊。

天津日本租界
華人投爆裂彈

十四日天津驟合電。十四日午後五時三十五分。天津朝日街（日本租界）七號樓。忽有穿窗而服之中國人。投爆烈彈。一大音響時爆裂。家屋內部破壞。店員及客數名負傷。內係日曜。顧客較多。想係除煙兵隊張非常課。捕獲疑者。想係除奸團所爲也。

內地府縣部長異動

十五日東京電。十五日發表人事異動如左。

整理第一第二課次長　坂本嘉次郎
命上海支店副支配人　福州支配人　山田　三平
命本店副支配人　上海支配人代理　土　忠夫
命福州支店支配人　神戶支配人代理　木白命襲爵　永井拓相夫人
永井拓相夫人次代女史。以腎臟病重篤。於十五日午前七時半死去。享年六十二歲。

臺灣銀行人事異動

臺灣銀行。十五日發表人事異動如左。

命上海支店副支配人　坂本嘉次郎
任三重縣警察部長　江邊　清夫
神奈川縣學務部長　外山　龍夫
任山形縣警察部長　朝鮮總督府事務官　山縣　三郎
任神奈川縣學務部長　山　忠夫

津田沼飛行機墜落
操縱士外七名被壓
各負重輕傷

十五日千葉電。十四日正午頃。千葉縣津田沼東電飛行專門學校二等飛行士吳成玉（二三）。操縱二四型單座式百二十馬力。飛知津田沼飛行場上空。將著陸時旋回中在百米上空遇雷雨。不能安定。墜落於原潮金太郎邸園機關部突入同家。機體大破。吳負重傷。時原潮邸以預盤。方聚飲中。金太郎逃。長女六女老母之外。及避雨中前婦人七名。爲機體所壓。負重輕傷。此乃津田沼飛行場創設以來大慘事。

日俄漁區協定成
兩國各有所得

十四日莫斯科電。日俄漁業協定成立。在現狀維持之下。擬從來紛爭。蘇俄所觀此問協定效果影響如左。一、日本現有三百九十三漁區中。無新協定。借置期滿。除設法競資之六十漁區外。餘至千九百三十六年。全部下期間延長。日本漁業業之事業。大得安定。

一、他方蘇俄。今後不設競賣。五千警路（警路約四百三百七十及）漁場得入手使用。結果蘇俄不須新求漁區。日俄之間。亦不衝突。今後四年。漁業完全停戰云。

時評

○改錄來。三十除年。不無重大事件發生。以慨臺灣命線之人。不景氣蔓延到。而立於生命危懼之人。一遇此事。急要。臭範圍之廣大。則災此次之米移入制限。問題若一致。是慎點品。從來有如乳之之熱望者。

○入票額制限。使之短銷案。不啻視臨深。服薄之人更抑之入於陷穽也。

○不景氣蔓延到。而立於生命線之人。一遇此事。急及其他等處有志。各有寄附。寄附募集委員。七堵莊助役王東波。暖々柯文理。周鍾琛三氏。尚在勸募中。然橋之高。四豫防汎塞。北舊橋提高數尺。致兩端橋頭。北道路高數尺。勾配過急。車馬通行不便。部落民。希望兩橋成自的。以望興隆乎。

○一行十一名。論人數固不多。然既代表臺民全體。則宜回德一心。而從統治大局。爲國爲民。常望立論使當路動聽。同仁一視。乃爲能乃爲表示。一行勉乎哉。

○中央同仁一視。入社閱事。能盡數移出。乃人社閱事。其利。悉肆啦臨。使同業。人人社閱事。其利。悉肆啦臨。使同業。人人社閱事。其利。悉肆啦臨。使同業。

○壓迫中小商工業者。奈何奈何。

○米袋移出。風起雲湧。既平復起。優勝劣敗。事跡昭然。委員一行。不知能知此考慮。而豫防及之否。

○援牲有人。奔走有人。事前之後。使使第一者。半收其利。悉肆啦臨。使同業。人人社閱事。其利。悉肆啦臨。使同業。

美日滙水慘落
破二十五弗大關門
有史以來未曾有

十五日東京電。滙水市場。前日入電。美日滙水落三〇仙。即三弗二五仙。前是軟調。客付對美二五弗賣二五弗八分一乃至四分一買。對英一志五片四分一賣。十六分七買。大引對美二四弗八分七賣。二五弗買。對英一志五片八分一賣。四分一買。遂破二五弗大關門。蓋因人氣大勢的不良也。

神戶滙水
破廿五弗關門

十五日神戶電。滙水市況。自前週末兹勢滔々。休日中入電。美日滙水落三十仙。即二十五弗二十五仙人氣更惡化。今朝氣配。賣二十五弗八分一。正午綿絲滙水成約旺盛。上海市場崩落。復再亂調。遂破二十五弗關門。賣二十四弗八分七。賣二十五弗。乃來官有旅價。

何應欽等勸其留任
汪氏將歸南京
然不肯復職

十五日上海電。何應欽。朱培德。宋子文訪汪。受蔣介石氏之命。欲挽留汪兆銘氏。因訪問人。勸其翻意。結局汪氏近將歸南京。然汪兆銘氏之復職。當不實現。後任似將推行政院長蔡元培氏。

匪賊襲熊岳城
警備員擊退之

十五日服岳城電。十四日午後十時半頃。熊岳城溫泉旅館東北方。匪賊約三十名襲來。闖入同溫泉旅館木館射殺沿客一名。使負重傷。強奪其所持品。幹備中守備隊長以下及警官數名。即時擊退之。而大石橋、海城兩方面。亦有應援隊急行。追擊匪賊。

天津日本租界
華人投爆裂彈

十四日天津驟合電。十四日午後五時三十五分。天津朝日街（日本租界）七號樓。忽有穿窗而服之中國人。投爆烈彈。一大音響時爆裂。家屋內部破壞。店員及客數名負傷。內係日曜。顧客較多。想係除煙兵隊張非常課。捕獲疑者。想係除奸團所爲也。

內地府縣部長異動

十五日東京電。十五日發表人事異動如左。

整理第一第二課次長　坂本嘉次郎
命上海支店副支配人　福州支配人　山田　三平
命本店副支配人　上海支配人代理　土　忠夫
命福州支店支配人　神戶支配人代理　木白命襲爵　永井拓相夫人
永井拓相夫人次代女史。以腎臟病重篤。於十五日午前七時半死去。享年六十二歲。

臺灣銀行人事異動

臺灣銀行。十五日發表人事異動如左。

命上海支店副支配人　坂本嘉次郎
任三重縣警察部長　江邊　清夫
神奈川縣學務部長　外山　龍夫
任山形縣警察部長　朝鮮總督府事務官　山縣　三郎
任神奈川縣學務部長　山　忠夫

津田沼飛行機墜落
操縱士外七名被壓
各負重輕傷

十五日千葉電。十四日正午頃。千葉縣津田沼東電飛行專門學校二等飛行士吳成玉（二三）。操縱二四型單座式百二十馬力。飛知津田沼飛行場上空。將著陸時旋回中在百米上空遇雷雨。不能安定。墜落於原潮金太郎邸園機關部突入同家。機體大破。吳負重傷。時原潮邸以預盤。方聚飲中。金太郎逃。長女六女老母之外。及避雨中前婦人七名。爲機體所壓。負重輕傷。此乃津田沼飛行場創設以來大慘事。

日俄漁區協定成
兩國各有所得

十四日莫斯科電。日俄漁業協定成立。在現狀維持之下。擬從來紛爭。蘇俄所觀此問協定效果影響如左。一、日本現有三百九十三漁區中。無新協定。借置期滿。除設法競資之六十漁區外。餘至千九百三十六年。全部下期間延長。日本漁業業之事業。大得安定。

一、他方蘇俄。今後不設競賣。五千警路（警路約四百三百七十及）漁場得入手使用。結果蘇俄不須新求漁區。日俄之間。亦不衝突。今後四年。漁業完全停戰云。

時評

○改錄來。三十除年。不無重大事件發生。以慨臺灣命線之人。不景氣蔓延到。而立於生命危懼之人。一遇此事。急要。臭範圍之廣大。則災此次之米移入制限。問題若一致。是慎點品。從來有如乳之之熱望者。

○入票額制限。使之短銷案。不啻視臨深。服薄之人更抑之入於陷穽也。

○不景氣蔓延到。而立於生命線之人。一遇此事。急及其他等處有志。各有寄附。寄附募集委員。七堵莊助役王東波。暖々柯文理。周鍾琛三氏。尚在勸募中。然橋之高。四豫防汎塞。北舊橋提高數尺。致兩端橋頭。北道路高數尺。勾配過急。車馬通行不便。部落民。希望兩橋成自的。以望興隆乎。

○一行十一名。論人數固不多。然既代表臺民全體。則宜回德一心。而從統治大局。爲國爲民。常望立論使當路動聽。同仁一視。乃爲能乃爲表示。一行勉乎哉。

○中央同仁一視。入社閱事。能盡數移出。乃人社閱事。其利。悉肆啦臨。使同業。人人社閱事。其利。悉肆啦臨。使同業。

○壓迫中小商工業者。奈何奈何。

○米袋移出。風起雲湧。既平復起。優勝劣敗。事跡昭然。委員一行。不知能知此考慮。而豫防及之否。

○援牲有人。奔走有人。事前之後。使使第一者。半收其利。悉肆啦臨。使同業。人人社閱事。其利。悉肆啦臨。使同業。

美日滙水慘落
破二十五弗大關門
有史以來未曾有

十五日東京電。滙水市場。前日入電。美日滙水落三〇仙。即三弗二五仙。前是軟調。客付對美二五弗賣二五弗八分一乃至四分一買。對英一志五片四分一賣。十六分七買。大引對美二四弗八分七賣。二五弗買。對英一志五片八分一賣。四分一買。遂破二五弗大關門。蓋因人氣大勢的不良也。

神戶滙水
破廿五弗關門

十五日神戶電。滙水市況。自前週末兹勢滔々。休日中入電。美日滙水落三十仙。即二十五弗二十五仙人氣更惡化。今朝氣配。賣二十五弗八分一。正午綿絲滙水成約旺盛。上海市場崩落。復再亂調。遂破二十五弗關門。賣二十四弗八分七。賣二十五弗。乃來官有旅價。

屏東機解體輸送
原因補油不足

屏東飛行聯隊第八六二號戰闘機。去十三日午前十一時二十分。於臺南州曾文郡麻豆街港子尾百十六番地闘中。不時著陸。午後四時。依曾文北門南郡警察課員多數助力。先將順翼機體搬起。曳往北門郡明德會社線路附近。同五時半。搜索到。報赴到現場之屏東飛行聯隊將校以下十三名。及臺南憲兵隊十餘名之應援。於同日中。將機體解體。十四日午前七時十五分。由佳里發社線。送往番子田更換積木線。輸送於屏東體該部此原因。調查結果。爲補油不足。操機者。在高雄市。由空投彈爆破之。使觀其威力。聞有日野氏之特技。乘機上適立飛行。機梯子落下。飛行。闘其翼。

演習航空妙技
廿一日在練兵場
落下傘宮森娘出演

日本航空。紘臺灣航空思想普及會。合同主開之航空妙技演習。案定來二十一日。開於臺北練兵場。其時所使用飛機。爲十百三十馬力之沙魯科提機。已於十四日送到。現正組立中。兩三日內。組立完畢。欲試驗飛行。是日順序。爲爆彈投下。模擬都市爆破。於練兵場中央築一幅三十間。高五間。之模擬都市。由空投彈爆破之。使觀其威力。聞有日野氏之特技。乘機上適立飛行。闘其翼。

米移入統制反對代表
上京前訪問總督長官
求諒解上京陳情

臺灣米移入統制反對期成同盟會代表十一名一行。前八時二十六分。發臺北驛。赴基乘逐。第丸。上京陳情。去十五日午前九時。先集於大稻埕正米市場事務所。協議訪問總督長官。及上京後訪問當路大臣。其他要人。誰從說明。及陳情內容宗旨。既決。乃分乘自動車。到總督府衙於總督公室。會中川總督平塚長官。先由小松吉久氏敘禮。後由貝山好美氏說明陳情內容宗旨。並提出詳述臺灣米不壓迫內地米之事情。及臺灣米制限反對運動之經過二書。總督納之。並懇々注意彼此計劃傷感情。得達陳情之目的。時有花蓮港鹿林區長饒永昌氏。亦述已欲夢加一行之理由。懇求諒解不足額。不得已而增課戶稅割也。因而北前年。不免增加負擔。望市民各位體諒此點。務于期限內完納。臺市當局所談。又子課稅上有可能。或納稅令書求配到者。可向市稅務課登明。本年度戶稅及戶稅割調定額。並將前年度戶稅納入期。限至八月二十五日。其納稅令書。現經配途各納稅者。本年度戶稅割增額理由。乃因總督府及州。對尿尿盧分費下附補助金減止。爲補償此